



**INTERLEUVEN**

ONDERNEMEND EN ONDERSTEUNEND

## INHOUD

- [Aanstelling asbestdeskundige](#)  
..... pag 1

- [Lekverliezen koelinstallaties.](#)
- [Eerste EPC's vervallen in 2019](#)  
..... pag 2

- [Thermografische luchtfoto voor 13 gemeenten](#)
- [Energemarkt Keerbergen en Haacht](#)  
..... pag 3

- [Hoe warm is mijn huis?](#)
- [Plaatsbezoeken demonstratie-gebouwen](#)  
..... pag 4

- [Sticker 'samen naar klimaat-neutraal'](#)
- [Car Free Day bij Interleuven](#)  
..... pag 5

- Gemeenten in de kijker
  - > [Event duurzame mobiliteit](#)
  - > [Campagne Groene Stroom](#)
  - > [Opening Speelbos Bekkevoort](#)..... pag 6

### Aanstelling asbestdeskundige

In het kader van milieuhandhaving werden we de voorbije jaren regelmatig geconfronteerd met mogelijke verspreiding van asbest in de omgeving. Het ging hierbij zowel om het reinigen of afbreken van daken als om branden waarbij asbestdeeltjes mogelijk vrijkomen.

In de mate van het mogelijke werd hierbij streng gecontroleerd op de naleving van de regelgeving (arbeids- en Vlarew-wetgeving).

Regelmatig bleek de nood aan meer deskundigheid, vooral dan met betrekking tot het inschatten van het risico voor de



omwonenden, veroorzaakt door de mogelijke vervuiling van de omgeving (lucht, bodem, ...). Zeker in geval van brand stelde dit probleem zich zeer nadrukkelijk.

Om hierop met voldoende kennis van zaken een antwoord te kunnen bieden, werd reeds enkele keren beroep gedaan op een asbestdeskundige. Aangezien er meestal snel moet opgetreden worden, was er nood aan een specifieke samenwerking. Daarom heeft Interleuven na een aanbesteding, een overeenkomst voor 1 jaar afgesloten met de firma 'Oesterbaai', een referentie op vlak van asbestdeskundigheid.

Dit maakt het mogelijk om:

- onmiddellijk de asbestdeskundige ter plaatse te roepen;
- eventueel een veiligheidsparameter af te bakenen;
- onmiddellijk een plan op te maken inzake sanering van het terrein/gebouw wat asbest betreft.

De gemeenten die een exclusiviteitsovereenkomst milieu met Interleuven hebben afgesloten, kunnen beroep doen op deze ondersteuning.

Er is geen specifieke procedure voorzien, maar in veel gevallen zal de intergemeentelijke toezichthouder o.b.v. de gedane vaststellingen en na overleg met de gemeente (schepen, milieuambtenaar, ...) beslissen over het inzetten van de asbestdeskundige. Maar de vraag tot inschakeling van de deskundige kan ook rechtstreeks komen van de eigen gemeentelijke toezichthouder of milieuambtenaar. Wij sturen dan onmiddellijk de opdracht door naar de deskundige.

De kost per optreden wordt geraamd op 800 à 1000 euro, afhankelijk van de omvang van het probleem. Deze kosten worden doorgerekend aan de gemeente, maar in de mate van het mogelijke wordt steeds getracht om de kosten te verhalen op de veroorzaker. Hiertoe zal het nodige (o.a. opmaak van een proces-verbaal) gedaan worden.

**Voor meer informatie kan u Bruno Wens contacteren.**

## Koelinstallaties: laat geen broeikasgassen ontsnappen

In heel wat bedrijven zijn grote of kleine koelinstallaties (frigo's, koelcellen, warmtepompen, airco's, ...) aanwezig. Vaak blijkt dat deze installaties enorme lekverliezen vertonen. De impact van deze lekken op het milieu is erg groot vermits het meestal gaat over broeikasgassen met een groot GWP (Global Warming Potential). De invloed van de ozonlaag afbrekende stoffen is vele malen groter dan die van CO<sub>2</sub>. Het controleren van deze installaties om broeikasgasemissies terug te dringen, is dus een goede actie die bovendien kadert in het Burgemeestersconvenant.

Om de koelinstallaties in de bedrijven van uw gemeente te controleren, kan beroep worden gedaan op de intergemeentelijke milieudienst van Interleuven.

Wij kochten onlangs een lekdetectietoestel aan dat lekken van broeikasgassen kan opsporen. Zo kan tijdens een inspectie op eenvoudige wijze worden nagegaan waar zich lekken bevinden, waardoor snel kan worden ingegrepen bij problemen.



**Vragen?  
Contacteer Gitta Horemans.**

## EPC publieke gebouwen vervangen, ga tijdig van start.

Voor openbare gebouwen die op 1 januari 2009 over een EPC (Energieprestatiecertificaat) moesten beschikken, dient er tegen 1 januari 2019 een nieuw EPC te worden afgeleverd. In de praktijk betekent dit dat de meterstanden van deze gebouwen nog dit najaar moeten worden opgenomen.



Sinds 1 januari 2009 geldt de verplichting voor openbare gebouwen om over een EPC publieke gebouwen te beschikken indien de bruikbare vloeroppervlakte van het gebouw meer is dan 1000m<sup>2</sup>.

Aangezien het EPC publieke gebouwen opgemaakt wordt op basis van de exacte verbruiken van één jaar (en dan nog vaak meer dan een maand dient te worden gewacht op de graaddagen, moeten de startwaarden van de meterstanden ten laatste 13 maanden vóór het verval van het huidige certificaat opgenomen worden.

Vanaf 1 januari 2013 geldt dit ook voor gebouwen met een bruikbare vloeroppervlakte groter dan 500 m<sup>2</sup>. Op 1 januari 2015 kwamen de publieke gebouwen groter dan 250m<sup>2</sup> aan de beurt. Dergelijke EPC's kaderen in de implementatie van de Europese richtlijn (2010/31/EU).

In de praktijk betekent dit dat voor de gebouwen met een bruikbare vloeroppervlakte van minstens 1000 m<sup>2</sup>, die op 1 januari 2009 al een EPC hadden, de meterstanden dit najaar nog moeten worden opgenomen.

De afgeleverde EPC's zijn geldig voor een periode van 10 jaar. Er zullen dus heel wat EPC's vervallen in 2019 (en in 2020).

Voor de opmaak van deze EPC's publieke gebouwen kunnen de gemeenten steeds terecht bij de milieudienst van Interleuven.

**Contacteer hiervoor  
Gitta Horemans  
of Mieke Grillet.**

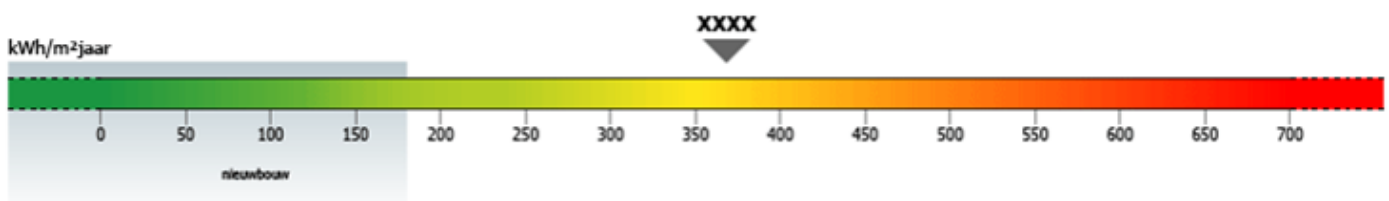



## Thermografische luchtfoto's voor 13 gemeenten

Op 18 oktober vond bij Interleuven een startvergadering plaats voor de gemeenten die komende winter een thermografische luchtfoto van hun grondgebied zullen laten maken. Deze foto moet duidelijk maken via welke daken er warmteverlies is. Zo krijgen de inwoners een idee over de toestand van hun dakisolatie.

De gemeenten/steden Bierbeek, Boutersem, Boortmeerbeek, Hoegaarden, Kortenaeken, Landen, Tienen en Zoutleeuw (regio Interleuven), Kampenhout, Opwijk, Steenokkerzeel en Wezembeek-Opem (regio Haviland) en Lebbeke (provincie Oost-Vlaanderen) kwamen luisteren naar de inhoud van het project/traject.

De aanwezigen ontvingen er antwoorden op vragen als: Wat moet er als voorbereiding gebeuren?, welke zijn de ideale omstandigheden voor de

vlucht?, hoe gebeurt de communicatie naar de inwoners en welk advies kunnen ze verwachten?, hoe verloopt het natraject praktisch?, hoe zit het met de privacy van de gegevens?, ...

Dit project kadert in het Burgemeestersconvenant en het lokale engagement om tegen 2020 20% minder CO<sub>2</sub> uit te stoten.

### Vragen over de thermografische luchtfoto's kan u stellen aan Stefan Kempeneers.

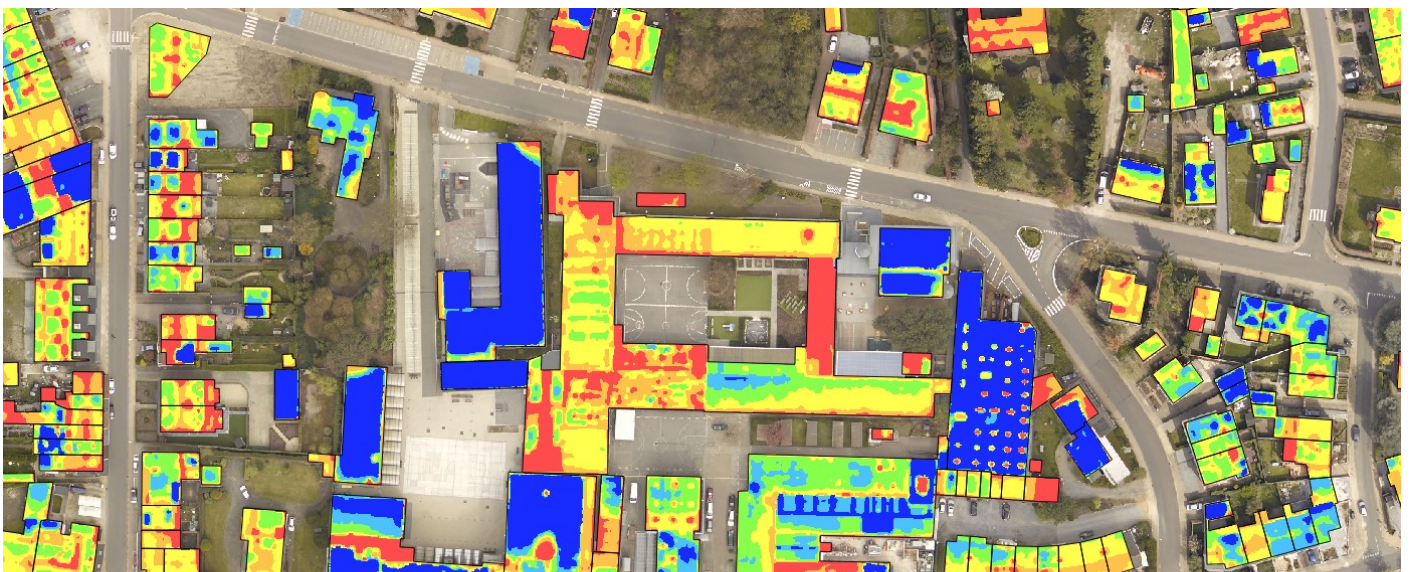

## Energiemarkt zet inwoners op weg om woning energiezuiniger te maken

Op zaterdag 23 september en woensdag 27 september maakten inwoners van Keerbergen en Haacht kennis met de thermografische luchtfoto van hun gemeente en konden ze de situatie van hun eigen dak bekijken op vlak van warmteverliezen. Uiteraard werd er ook heel wat aandacht besteed aan energiebesparing, premies, benoveren en nog veel meer. Interleuven leidt deze actie in het kader van het Europees project 'See2Do!' (Zien om te doen!).

De gemeenten Keerbergen en Haacht lieten afgelopen winter al het hele grondgebied op foto zetten. Een vliegtuig bracht met een warmtecamera alle woningen en gebouwen in beeld.

Zo zien burgers aan de hand van kleuren welke daken het meeste warmte verliezen en waar de energielekken zich situeren. De foto's komen op de gemeentelijke website. Elke inwoner kan zijn eigen woning opzoeken. Voor de interpretatie van de foto en verdere adviesverlening kunnen de inwoners een afspraak maken met het energieloket.



## Hoe warm is mijn huis?

Om inwoners inzicht te geven in de energetische situatie van hun woning en hen te motiveren om maatregelen te nemen om warmteverliezen te beperken, werd er in het kader van het [See2Do!](#)-project een tool ontwikkeld voor digitale adviesverlening. Deze toepassing wil burgers aanzetten om energie-efficiënte maatregelen te nemen in hun woning en zo de CO<sub>2</sub>-afdruk van hun huis te verkleinen.

Inwoners doorlopen een aantal eenvoudige vragen met betrekking tot hun woning en hun levenssituatie en de tool berekent op basis daarvan het warmteverlies van de woning.

### Warm huis

#### Hoe warm is mijn huis?

Hoe energiezuinig is jouw woning?

Hoe kan het beter? Wat kost het en wat brengt het op? Welke premies zijn er?

Bekijk de mogelijkheden van jouw huis, download het stappenplan en bereken je winst.

#### Renoveer slim, woon energiezuinig

Energiezuinig wonen hoeft niet ingewikkeld te zijn.

Met enkele ingrepen kan je het energieverbruik van je woning serieus terugbrengen.

#### Meer comfort, minder kosten

Zo woon je beter en dat is goed voor je portemonnee.

Met wat je jaarlijks uitspaart kan je heel wat meer genieten ...

of opzij zetten voor de keuken van je dromen.

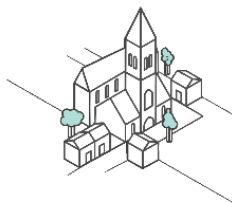

Vervolgens kunnen inwoners maatregelen (zoals het plaatsen van dakisolatie, vervangen van de verwarmingsketel, plaatsen van hoogrendementsglas, zonnepanelen, ...) selecteren om het warmteverlies te verminderen. De tool geeft de impact weer van deze maatregelen: wat zijn de investeringskosten, premies en de verwachte besparing. Inwoners kunnen tenslotte hun stappenplan downloaden, waarmee ze aan de slag kunnen om hun woning energie-efficiënt te maken.

De tool is gebaseerd op de Gentse 'check je huis-tool' en werd verfijnd in het kader van See2Do!. Zo kan het op maat van de gemeente worden ingesteld: integratie in de gemeentelijke website, gemeentelijke lay-out van de tool, toevoeging van gemeentelijke subsidies en premies, links naar de gemeentelijke warmtefoto en de Vlaamse zonnekaart. De toepassing wordt ook gebruikt voor de adviesverlening omtrent energie en renoveren aan de burgers. Op de energiemarkt in Keerbergen van 23 september werd de toepassing gelanceerd en deze is voor Keerbergse inwoners beschikbaar via [www.keerbergen.be/warm-huis](http://www.keerbergen.be/warm-huis). Burgers kunnen de tool ook bereiken via [mijnwarmhuis.be](http://mijnwarmhuis.be) waar ze vervolgens hun respectievelijke gemeente dienen te selecteren.

**Gemeenten die interesse hebben in de tool, kunnen contact opnemen met Ilse Cadron.**

## Plaatsbezoeken demonstratiegebouwen

20 november 2017—Mechelen

Denken jullie eraan één of meerdere van jullie publieke gebouwen te renoveren? Is duurzaamheid hierbij 1 van de prioriteiten?

Hou dan zeker 20 november 2017 vrij in de agenda! Dan werpen wij in primeur een eerste blik op de verschillende demonstratieprojecten binnen het project See2Do!, gesubsidieerd door het Europees Fonds voor Regionale Ontwikkeling (EFRO) via het programma Interreg VA Vlaanderen-Nederland.

Bovendien is er een plaatsbezoek aan 2 demonstratiegebouwen waar de werken al volop bezig zijn.

### Praktisch

- Locatie: Keldermanszaal, Historisch Stadhuis, Grote Markt 21, 2800 Mechelen.
- Maandag 20 november 2017. Start om 9.30u, afsluitend netwerkmoment om 16.15. De mogelijkheid bestaat om enkel aan de plaatsbezoeken deel te nemen.
- Inschrijven kan tot 9 november via <https://www.wvi.be/nl/see2do-hoe-publieke-gebouwen-duurzaam-renoveren-ontdek-het-mechelen>. Het programma van de dag vind je ook hier.
- Deelname is gratis.



## Sticker 'samen naar klimaatneutraal'



Heel wat gemeenten hebben reeds veel werk verzet binnen het kader van het Burgemeestersconvenant. De weg naar 2020 is echter nog lang en de doelstelling om 20% CO<sub>2</sub> te reduceren vraagt dan ook een aanhoudend engagement. Bij een dergelijk traject is het belangrijk om de inwoners betrokken te houden en naar hen te communiceren dat de gemeente hierin nog steeds een voorbeeldrol opneemt. Daarnaast zou het Burgemeestersconvenant ook een gespreksonderwerp moeten worden binnen de gemeente: iets waarover wordt gepraat en nagedacht in de woonkamers, op café, in de scholen, in de bedrijfskantoren, enzovoort.

Om die redenen deed Interleuven de gemeenten die klimaatondersteuning genieten het voorstel van een 'klimaatneutraal' campagnebeeld om langs de kant van de weg te plaatsen. Dit past binnen een bredere communicatiecampagne van de gemeente rond het Burgemeestersconvenant. De bedoeling is om het klimaatengagement van de gemeente meer in het straatbeeld te krijgen en zoveel mogelijk inwoners te bereiken.

Het beeld is op maat gemaakt van een 70 km/u verkeersbord. Heel wat van deze borden staan ongebruikt in de gemeentelijke loodsen aangezien de snelheidsnorm van 70 km/u begin 2017 de standaard werd op gewestwegen. Op die manier kan iedereen die de gemeente binnenkomt zien dat de gemeenten werk maken van een klimaatneutrale, gezonde en leefbare toekomst! Bovendien krijgen de borden zo een tweede leven.

Momenteel zijn er al 5 besturen die de stickers bestelden. Eens de borden met de sticker geplaatst zijn, mogen hiervan altijd foto's naar Rikkert Maes worden gemaald.

## Car Free Day bij Interleuven

Donderdag 21 september 2017 deed Interleuven mee met de jaarlijkse Car Free Day. Deze dag stond in het kader van duurzame mobiliteit en probeert alternatieven voor de auto aantrekkelijker te maken. De collega's van Interleuven werden gestimuleerd om voor het woon-werkverkeer en dienstverplaatsingen de auto in te wisselen voor een fiets, het openbaar vervoer, carpoolen, ...

Alle deelnemers werden op 21 september in de bloemetjes gezet met lekkers! Meer dan 60% van de aanwezige collega's koos die dag voor een duurzaam alternatief. Een mooi resultaat maar we willen uiteraard nog beter doen. Bovendien loopt het engagement van Interleuven voor duurzame mobiliteit verder dan enkel die ene dag. Zo werd de vorige deelwagen voor dienstverplaatsingen vervangen door een volledig elektrische wagen (zie onze nieuwsbrief van april). Verder wordt ook gezocht naar mogelijkheden om collega's samen te laten carpoolen, fietspoolen of treinpoolen. Meer info over hoe dit traject zich verder zal ontplooiën, volgt in volgende edities.



## Event duurzame mobiliteit

In het kader van de doelstellingen van het gemeentelijk klimaatactieplan om de CO<sub>2</sub>-uitstoot tegen 2020 met minstens 20% te verminderen, organiseren enkele gemeenten samen met de distributienetbeheerders, DATS24, autodealers en lokale fietshandelaars, het event 'verduurzamen eigen mobiliteit'. De vermindering van de CO<sub>2</sub>-uitstoot van het particulier en commercieel vervoer blijft voor elke gemeente één van de grootste klimaatuitdagingen. Tijdens het event worden de aanwezigen geïnformeerd over duurzame mobiliteit en over de alternatieven voor fossiele brandstoffen (CNG, elektrisch, ...). Om trouw te blijven aan het STOP-principe (Stappen, Trappen, Openbaar vervoer en dan pas Personenwagens), kunnen de aanwezigen ook elektrische fietsen testen of informatie vergaren over autodelen.

Zowel de gemeente Opwijk (20 september) als de stad Diest samen met de gemeente Bekkevoort (5 oktober) organiseerden recent dergelijk event. Ze zetten hiermee de burger aan om na te denken over hun eigen verplaatsingen en geven aandacht aan de inspanningen die het lokaal bestuur al doet en nog zal doen in het kader van duurzame mobiliteit.



Opwijk



Diest/Bekkevoort

### Groene Stroom campagne Leuven 2030

Leuven 2030 (de nieuwe naam van Leuven klimaatneutraal 2030) heeft onlangs de campagne 'Groene Stroom' gelanceerd met als bedoeling om elke Leuenaar te laten overstappen op groene stroom.



#### Waarom een campagne rond groene stroom?

Groene stroom wordt geproduceerd met duurzame bronnen: zon, wind en waterkracht. Deze bronnen zijn eindeloos beschikbaar en milieuvriendelijk; we kunnen ze blijven benutten zolang de aarde bestaat. Bij de productie van groene stroom komt minder of zelfs geen CO<sub>2</sub>-uitstoot vrij. Dit in tegenstelling tot grijze energie die wordt opgewekt uit fossiele brandstoffen. Toewerken naar een toekomst waarin we zo min mogelijk CO<sub>2</sub> uitstoten, is noodzakelijk om onze omgeving en onze aarde leefbaar te houden. Overstappen op groene stroom brengt ons een stuk dichterbij een leefbare, klimaatneutrale toekomst. Bovendien is het maar een kleine, gemakkelijke en eenmalige inspanning, waarmee je écht een verschil maakt.

Geïnteresseerde inwoners kunnen op 13 november een [infoavond](#) rond de campagne bijwonen.

Meer weten over deze campagne? Bezoek de [website](#) van Leuven 2030.

### Speelbos De Hulst Bekkevoort

Zaterdagavond 23 september werd het nieuwe speelbos 'De Hulst' in Bekkevoort feestelijk geopend. Jong en oud kunnen zich er uitleven: bouwen van kampen met dode takken, verkennen van de wilgenhutten, ontdekken van de zithoekjes of observeren van de waterdiertjes in de poel. Kortom, een plekje in de natuur waar naar hartenlust kan worden gegraven.

Dit speelbos is een realisatie van de gemeente Bekkevoort, IGO en Regionaal Landschap Noord-Hageland vzw, met financiële ondersteuning van de provincie.



Bos+ en de gemeente zorgden voor een mooie afsluiter van deze inhuulding: een 100-tal aanwezigen konden naast de poel in een sfeervol kader genieten van de film 'Zootropolis'.

# NIEUWSBRIEF



**INTERLEUVEN**

ONDERNEMEND EN ONDERSTEUNEND

## CONTACTGEGEVENS

### INTERLEUVEN

Brouwersstraat 6

3000 LEUVEN

t 016 28 42 00

[www.interleuven.be](http://www.interleuven.be)

[info@interleuven.be](mailto:info@interleuven.be)

### De intergemeentelijke milieudienst

#### ondersteunt

Begijnendijk, Bekkevoort, Bertem, Bierbeek, Boortmeerbeek, Boutersem, Diest, Geetbets, Glabbeek, Haacht, Herent, Hoegaarden, Holsbeek, Huldenberg, Kampenhout, Keerbergen, Kortenaeken, Kortenberg, Landen, Leuven, Linter, Lubbeek, Opwijk, Oud-Heverlee, Rotselaar, Tienen, Tremelo, Tervuren, Zoutleeuw.

### Hoofredactie

Willy Yserbijt

t 016 28 42 19

@ [willy.yserbijt@interleuven.be](mailto:willy.yserbijt@interleuven.be)

### Eindredactie

Sabrina De Donder

t 016 28 42 40

Ilse Cadron  
[ilse.cadron@interleuven.be](mailto:ilse.cadron@interleuven.be)  
0488 53 88 16

Sabrina De Donder  
[sabrina.de.donder@interleuven.be](mailto:sabrina.de.donder@interleuven.be)  
0475 98 43 55

Mieke Grillet  
[mieke.grillet@interleuven.be](mailto:mieke.grillet@interleuven.be)  
0496 58 70 41

Gitta Horemans  
[gitta.horemans@interleuven.be](mailto:gitta.horemans@interleuven.be)  
0473 88 34 81

Geert Keldemans  
[geert.keldemans@interleuven.be](mailto:geert.keldemans@interleuven.be)  
0473 88 34 80

Stefan Kempeneers  
[stefan.kempeneers@interleuven.be](mailto:stefan.kempeneers@interleuven.be)  
0496 58 70 26

Guy Keyaerts  
[guy.keyaerts@interleuven.be](mailto:guy.keyaerts@interleuven.be)  
0478 55 44 58

Willem Laemans  
[willem.laemans@interleuven.be](mailto:willem.laemans@interleuven.be)  
0492 15 24 65

Rikkert Maes  
[rikkert.maes@interleuven.be](mailto:rikkert.maes@interleuven.be)  
0485 67 21 62

Sonja Paenhuys  
[sonja.paenhuys@interleuven.be](mailto:sonja.paenhuys@interleuven.be)  
0495 58 90 14

Kristien Vandenbempt  
[kristien.vandenbempt@interleuven.be](mailto:kristien.vandenbempt@interleuven.be)  
0496 58 70 23

Sylvie Van den Boeynants  
[sylvie.van.den.boeynants@interleuven.be](mailto:sylvie.van.den.boeynants@interleuven.be)  
0470 95 01 74

Bruno Wens  
[bruno.wens@interleuven.be](mailto:bruno.wens@interleuven.be)  
0473 88 34 73

Indien je een artikel overneemt voor een lokaal infoblad, vergeet dan de bronvermelding niet!